TRES LUSTROS EN ANTENA CUMPLE, HOY, RADIO NACIONAL

Al habla con el director don Jorge Arandes

Jorge Arandes conversa con nuestro redactor Antonio Trapé.—(Foto Valls)

De don Jorge Arandes, director de Radio Nacional de España en Barcelona, puede decirse que es un hombre que está donde no quería estar. Al primer ofrecimiento para ocupar cargo de tanta responsabilidad, respondió negativamente. Pero, más tarde, su sentido del deber, de la disciplina y de la profesionalidad le impelió a aceptar.

Y ante él me encuentro para charlar sobre los quince años. que en el día de hoy, cumple la emisora, que en la tarde del 6 de junio de 1949 a través de su pequeña instalación en la calle de Bruch y con sus humildes 250 Kws. de potencia, lanzó su primera voz al aire.

—¿Cuál es la situación actual de Radio Nacional en Barcelona y programas que emite?

—Aquella emisora inicial en el año 1952, en ocasión del Congreso Eucarístico fue aumentada a una potencia de 25 Kws. con 22 horas diarias de emisión, ya que está en antena con la sola excepción de cinco a siete de la madrugada.

»Otra emisora es la de frecuencia modulada que, únicamente, transmite música durante doce horas diarias.

»Y desde el 23 de abril de 1964 — precisamente el día de mi Santo y de mi toma de posesión, como a modo de gentil regalo — funciona el Centro Emisor del Nordeste, con una potencia de 250 Kws., que funciona sin publicidad, tipo programa nacional con amplias secciones dedicadas exclusivamente a la región.

—¿Qué potencia total, tienen las emisoras?

—En la actualidad es de 285 Kws. pero muy pronto se ampliarán con setenta más en frecuencia modulada, o sea, que será igual a la instalada en la «Bola del Mundo», de Navacerrada.

—¿La plantilla deberá ser muy extensa?

—En líneas generales son los siguientes: 15 locutores, 10 locutoras; 50 técnicos; 40 administrativos; unos 60 actores y actrices y, al año, empleamos a más de 200 colaboradores.

—¿Quiénes te han precedido en el cargo?

—El primer director fue don José M. Malagelada, a quien sustituyó don Claudio Colomer Marqués, en la actualidad Gobernador Civil de Toledo. Más tarde don Luis Ezcurra, que ocupa la Subdirección General y yo.

—¿Qué programas conmemorativos tenéis organizados?

—Los programas más destacados de Radio Nacional son «Fantasía», «Teatro Invisible», y «El mundo rueda». De ellos hemos escogido el primero que, en la tarde de hoy, evocará los primeros años de la emisora ya que empezó con ella. Desfilarán artistas de aquel entonces, los primeros locutores, así como los colaboradores de los primeros momentos, entre los que figuran don José L. Lasplazas y don Julio Gallego.

De siete a ocho de la tarde, Radio Nacional emitirá un programa evocativo que será repetido de 11 a 12 de la noche por el Centro Emisor del Nordeste. Intervendrán, también, todos los anteriores directores, a través de entrevistas y anécdotas y cerrará la emisión de la tarde el Delegado del Ministerio, don Jaime Delgado.

—¿Poseéis muchos discos?

—Nuestra discoteca cuenta en la actualidad con cerca de 40.000 discos.

—A tu juicio ¿cuál es la conmemoración más importante?

—Aun cuando no haya coincidido con la fecha, creo que a los quince años de inaugurada Radio Nacional, la mejor conmemoración ha sido la puesta en marcha del Centro Emisor, emisora de gran potencia, de categoría nacional que cubre, no solamente toda la península sino Baleares, Canarias y Africa del Norte, y tenemos controles de perfecta recepción en Italia, Suiza, Bélgica, Inglaterra, Países Escandinavos y de Alemania, hasta Berlín.

Asimismo, poseemos muchos controles de barcos que, navegando por el Atlántico la van escuchando, pues a diario damos cinco boletines en francés, inglés, alemán y español y, además, una emisión diaria de una hora, en francés, inglés y español, de ambiente turístico, propagando las bellezas de los rincones patrios, albergues, paradores, monumentos artísticos, boletín informativo meteorológico, etc., etc.

—¿Algo más?

—Que Radio Nacional, durante horas determinadas, funciona a través de una emisora de emergencia de 5 Kws.

Al agradecer a don Jorge Arandes su atención al atendernos, pese a lo excesivamente ocupadas que tiene todas sus horas, nos complacemos en felicitar, en su persona, a todos cuantos coadyuvan en el diario trabajo, con el deseo de que puedan llegar felizmente a la celebración de las Bodas de Plata.

A. TRAPE PI

Campeonato de Cataluña a Pichones en el Club Egara

En el «Pla del Bon Aire», sede del Club Egara de Tarrasa, se celebrará esta tarde la primera reunión de pichones del programa organizado por dicho club en el que se disputarán 21 trofeos de plata y 50.000 pesetas en fijos.

A las 3'30, la tirada Inauguración y el I Trofeo Egara, se incluyen hoy en la primera jornada de esta importante competición. Y mañana, domingo, a las 11 de la mañana, comenzará el Campeonato de Cataluña de tiro de pichón, a 12 pájaros, con seis copas de plata y 30.000 pesetas en premios fijos. Seguidamente y sin interrupción se tirará el Gran Premio del Vallés, con otros seis trofeos de plata y 10.000 pesetas en fijos.

En el campo del Club Egara habrá servicios de armería, restaurante, snack-bar y otros.

CLUB EGARA - Tarrasa

CAMPEONATO DE CATALUÑA DE TIRO DE PICHON

Días 6 y 7 de junio, 50.000 pesetas en premios fijos y 21 trofeos de plata

DEFINITIVO PROGRAMA

Hoy, sábado, a las 3,30 de la tarde

TIRADA INAUGURACION-COPA DE PLATA

2.ª tirada: I TROFEO CLUB EGARA, 10.000 pesetas y 2 copas de plata

Mañana, domingo, a las 11 de la mañana

CAMPEONATO DE CATALUÑA

a 12 pichones, individual y por equipos. 30 000 Ptas. y 6 trofeos de plata

A continuación, ininterrumpidamente, GRAN PREMIO DEL VALLES. 10.000 pesetas y 6 trofeos de plata

CAMPO DE TIRO DEL CLUB EGARA («PLA DEL BON AIRE»)

TENIS

Couder - Emerson y Santana - Fletcher semifinales del "Godó"

Después del partido jugado en la jornada de ayer del Concurso Internacional del Real Barcelona, entre el australiano Ken Fletcher y nuestro compatriota, José Luis Arilla, han quedado clasificados los cuatro semifinalistas del XII Trofeo Conde de Godó, la prueba más importante de la competición que se está jugando con el éxito acostumbrado en las pistas de Pedralbes.

Los nombres de los cuatro protagonistas de los partidos que deben designar los dos jugadores que el domingo se enfrentarán para decidir el décimo segundo ganador del valioso Trofeo donado por don Carlos de Godó, Presidente Honorífico del Real Barcelona, son una garantía de que los aficionados barceloneses presenciarán dos magníficos y disputados partidos como antesala de la gran final. Manuel Santana y Ken Fletcher, por un lado y Roy Emerson y Juan Manuel Couder, por el otro, figuran emparejados para tales partidos.

Tampoco en esta ocasión José L. Arilla ha conseguido superar la oposición de Ken Fletcher, ante quien perdió ayer viernes en cuatro sets.

En el primer set hubo una extremada igualad durante los nueve primeros juegos en los cuales, comenzando con el saque de Arilla cada jugador se anotó su servicio llegándose por lo tanto a 5 a 4 a favor del español. En el décimo juego sobre el saque de Fletcher, Arilla tuvo un set-ball, pero el juego acabó por anotárselo Fletcher, igualando por lo tanto a 5. Después, Arilla perdió su saque y, sobre el de Fletcher, ganó éste el set por 7—5.

En el segundo, Arilla ganó el primer juego con su saque y el segundo con el de Fletcher. También se anotó el español el tercero, estableciendo así un claro 3—0. En el cuarto, con servicio de Fletcher, Arilla jugó muy bien ganándolo por 40 a 0. A partir de aquí el australiano se desconcierta y cede el quinto, también en blanco y aun el sexto sobre su saque. Arilla ganó así el segundo set por un rotundo 6—0.

El tercer set sería muy disputado. Sirvió Arilla y sin faltas se lo anotó en el siguiente llegó a tener 0—40 Arilla, pero reaccionó Fletcher y lo ganó. Tras este empate a un juego, hubo un tercero muy disputado que lo ganó Arilla así como el segundo que cayó del lado del australiano, 2—2. También fue muy igualado el quinto juego, en el que después de tres igualadas se impuso Arilla. Pero en el siguiente, también disputado con ardor, volvió a empatar Fletcher, esta vez a tres. En el séptimo, Arilla sirve, llega a perder por 0 a 40, remonta esta igualada, pero un error en una dejada y otro en un pelotazo al fondo de la pista, da el juego a Fletcher, que se adelanta a 4 a 3. El siguiente juego lo ganó el australiano en blanco, a continuación Arilla acortó la ventaja, pero finalmente, sobre su saque, Fletcher se anotó el set por 6—4.

Después de el descanso reglamentario, se reanudó el partido con servicio de Arilla que cedió el juego, así como el segundo, aventajando Fletcher por 2—0. En el tercer juego, Arilla, se impuso sin cometer ninguna falta y a continuación empató a dos. De nuevo y por 40 a 0 se adelantó Arilla en el marcador, pero otra vez el australiano estableció la igualada: 3 a 3. El séptimo juego influiría decisivamente en el set y aún en el partido. Con servicio de Arilla, fue muy disputado y después de cinco igualadas se impuso Fletcher. El siguiente juego lo ganó también el jugador australiano por 40 a 0. Y en el noveno perdió otra vez el saque al no poder evitar la reacción final de Fletcher que ganó el juego y, con él, el set por 6—3.

Fletcher ganó, pues, a José Luis Arilla por 7—5, 0—6, 6—4 y 6—3, clasificándose así para disputar a Santana una de las semifinales del Trofeo Conde de Godó.

En la prueba individual damas se jugaron ayer los dos partidos semifinales que han dejado la prueba con dos finalistas que, por las características de su juego prometen una final de gran interés. Se trata de la francesa Srta. Boulle y la española Srta. Hernández Coronado, que en la jornada de ayer derrotaron a sus respectivos contrincantes, la Srta. Barril y la Srta. Estalella. El partido entre las señoritas Boulle y Barril tuvo un segundo set que fue muy disputado que puso en peligro la neta ventaja tomada en el primero por la jugadora francesa, pero el empeño puesto por ésta en no dejarse arrebatar la vicoria, la llevó a conseguir el éxito final. El tanteo de 6—0, 8—6 es suficientemente expresivo para justificar lo que queda escrito. En la otra semifinal, la Srta. Hernández Coronado se impuso a la Srta. Estalella después de superar la resistencia que le opuso su contrincante.

En las demás pruebas se produjo el resultado contra pronóstico de la eliminación del doble formado por Santana — J. L. Arilla, por la pareja constituida por el argentino Soriano y el brasileño Mandarino. Los españoles comenzaron a adjudicarse el primer set por 6—2 y aún continuaron dominando en el segundo hasta llegar a 5—1 y tener varios sets-ball a 5—2, pero a partir de este momento se produjo una reacción de la pareja sudamericana que dio la vuelta al set adjudicándoselo finalmente 11—9. A continuación, se siguieron los aciertos de Soriano y Mandarino que fueron anotándose los juegos hasta ganar el tercero por 6—4 y el cuarto y definitivo por 6—2.

Con su victoria que ciertamente no era esperada como el resultado formal de este partido, Soriano - Mandarino se han clasificado para disputar la final del doble caballeros contra Emerson - Fletcher, quienes, a su vez, también en la jornada de ayer se impusieron a la pareja Segal - Montrenaud, no sin disputar antes duramente los tres «sets» que duró el partido.

JORNADA DE SEMIFINALES PARA HOY, SABADO, DIA 6

Los cuatro mejores jugadores del torneo se han impuesto sobre el lote de participantes clasificándose en las semifinales, cuyos encuentros tendrán lugar hoy el primero de ellos jugado por Emerson-Couder, por la mañana, a las doce y media, y por el lado de arriba, competirán el español Santana contra Ken Fletcher, magnífico vencedor de ayer sobre José Luis Arilla. Partidos llenos de interés ambos, pero con color a favor de los cabezas de serie número uno y dos de la prueba, es decir, Emerson y Santana. En el encuentro matinal se producirá la repetición de la final del año pasado en que Juan M. Couder se vio enfrentado a Emerson, que resultó vencedor del trofeo. Y en la otra, Santana, estamos seguros, que impondrá su superior clase para batir a Fletcher y poder disputar la final que parece será contra Emerson.

Señorita Boulle gana a señorita Barril por 6—0 y 8—6.

Señorita Carmen Hernández Coronado a señorita Ana M.ª Estalella por 6—2 y 6—3.

Señora W. Smith y señorita Vissault a señorita E. Blanco y señorita M. Solsona por 6—3 y 6—3.

Ken Fletcher a José Luis Arilla por 7—5, 0—6, 6—4 y 6—3.

Señorita C. Hernández y J. E. Mandarino a señorita P. Barril y Kalogeropoulos por 6—0 y 6—2.

Señorita C. Hernández C. y señorita Estalella a señora Smith y señora Vissault por 6—2 y 6—4.

Emerson y Ken Fletcher a Abe Segal y B. Montrenaud por 9—7, 8—6 y 7—5.

R. Soriano y J. E. Mandarino a M. Santana y J. L. Arilla por 2—6, 11—9, 6—4 y 6—2.

Señorita Pilar Barril y E. Subirats a señorita M. Boulle y señorita Laure por 6—4 y 6—3.

Señorita Carmen Hernández Coronado y José E. Mandarino a señorita Vissault y A. Esplugas por 6—2 y 6—3.

PARTIDOS PRUEBA CONSOLACION

Manuel Orantes vence a Kalogeropoulos por W. O.

Andrés Escobar a José Oriol Serrano por 6—2 y 6—4.

José Guiot a Alberto Roig por 6—2 y 4—4, abandono.

POR LA NOCHE

M. Boulle y J. L. Arilla vencen a E. Subirats y Ken Fletcher, en dobles, mixtos, por 6—3, 4—6 y 6—3.

ORDEN DE JUEGO PARA HOY, SABADO

A las 12,30: Juan Manuel Couder contra Roy Emerson (semifinal).

A las 16: Manuel Santana contra Ken Fletcher (semifinal).

A continuación, señorita Carmen Hernández Coronado y J. E. Mandarino contra vencedores señorita Subirats y Ken Fletcher-señorita M. Boulle y J. L. Arilla.

PARTIDOS PRUEBA CONSOLACION

A las 12: J. N. Hing contra José Guiot.

Andrés Escobar contra José Guerrero.

A las 17: M. Orantes contra vencedor J. N. Hing-J. Guiot.

prendas deportivas Fred Perry

El Campeonato Social del Turó

Continúa en el Real Club de Tenis del Turó, jugándose el Campeonato Social. Orden de juego para hoy:

A las 12'30 horas. — José Solsona contra M. Carbó y J. M. Rivas contra F. Marimón.

Alas 13 horas. — E. Martínez contra G. Pérez Moreno, F. Agustí—J. Viladomiu contra A. Casacuberta Pérez y S. Viada—F. Matute contra R. Canal—M. Muro.

A las 17 horas. — L. Merani—F. Santos contra S. Vidal—F. Grau.

A las 18 horas. — S. Vidal—F. Grau contra L. Babot—R. Bel.

LUCHA LIBRE

LA LUCHA POR RELEVOS

o "catch" a cuatro en la gran gala de mañana EN LA MONUMENTAL

La fiebre del oro fue el origen de la lucha libre americana. En uno de los muchos «saloon» del legendario Oeste había que matar el tiempo, cuando las pepitas de oro habían pasado por los filtros, que no era cada día, mientras que el trabajo sí era constante, duro y continuo...

Aquellos hombres fuertes y robustos, buscaban en la pelea sus expansiones principales. Y nació la lucha libre americana, por cierto con sangre. De aquella dorada época, aún subsisten algunas reglas, aunque se han modificado ciertas fórmulas de combate, como fue una de ellas el incluir la lucha por relevos, o «catch» a cuatro.

Si las competiciones individuales resultan a veces tan extraordinariamente duras que llevan a uno de los protagonistas —o a los dos— al hospital, nada digamos de este tipo de combate, en el que en ocasiones se enzarzan los cuatro gladiadores sin que la autoridad federativa sea capaz de poner coto, a menos que decrete la descalificación.

Pues bien, esta llamada lucha por parejas, será la que enmarque el choque «clou» de la sesión inaugural de mañana, en la Monumental. Un encuentro de fondo extraordinario, porque en el mismo se han citado dos «tándem» de estilo diametralmente opuesto, como son por una parte los Giusto, famosísimos especialistas italianos de esta clase de pelea, que tienen un buen acreditado cartel en todos los cuadriláteros mundiales. El otro equipo está compuesto por Lamban, el coriáceo peleador aragonés y Tino Cubota, el hombre de los bigotes, que nada le hace perder su flema y que en muchas ocasiones tirando, como vulgarmente se dice, por la calle del medio, ha sabido llegar a victorias en principio imprevistas.

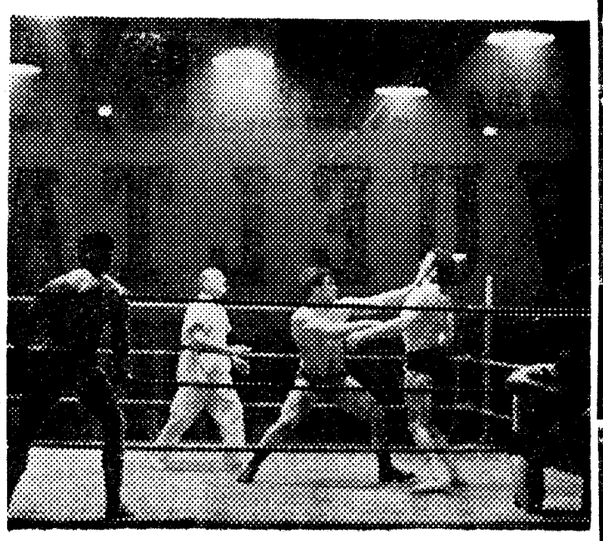

El «catch» a cuatro, o lucha por relevos, ha alcanzado enorme popularidad en el mundo entero, dada la dinámica espectacularidad y dureza que encierra esta faceta de la libre americana por equipos. El grabado es fiel exponente de ello, y que mañana podrá apreciar el aficionado en la apertura de la temporada en la Monumental

El «catch» a cuatro, con toda su espectacularidad, dureza y sobre todo emoción, volverá a presidir la lucha libre americana, no tan sólo por ese sensacional encuentro por relevos, sino por el programa en su totalidad, en el que se producirá la «alternativa» de una serie de luchadores de tanta categoría y calidad que forzosamente debemos tildar la sesión inaugural como realmente extraordinaria.

Mañana será cuestión de insistir sobre este auténtico acontecimiento que representa la apertura de la temporada de verano, de lucha libre, en la Monumental.

PAUSANIAS

Nueva actuación de Vega Dingo

contra el violento Lacoma y un soberbio T. Martin-P. Negra esta noche EN EL SALON IRIS

PROGRAMA

Abelli — Febrer
La Barba — Mateu
R. Martin — Salme
Lacoma — Vega Dingo
P. Negra — T. Martin

El Salón Iris «se viste de luces» para dar cabida a una velada de gran calidad, como es la que para hoy se anuncia en el popular salón de la calle Valencia.

Por de pronto tenemos a Vega Dingo, el indio del fuego, que dará la réplica al temible Lacoma, para que del contraste surja con toda su fuerza y vigor una pelea que estamos convencidos será de las que hagan época.

Vega Dingo, el indio del fuego, es elemento de auténtica calidad, que contra hombres de mucho peso ha mostrado su fuerza, su clase y sobre todo su resolución para convertir en victoria un momento apurado, por grave que éste sea. Así es que Lacoma, mucho tendrá que batallar si quiere salir con bien del lance.

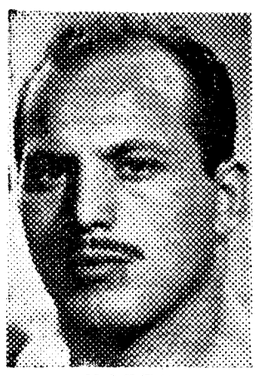

MATEU

Y si esta pelea es la señalada como semifondo, la que cerrará la velada adquiere visos de inusitado interés, ya que Tony Martin, el violentísimo madrileño no es de los que perdonen absolutamente nada y como enfrente tendremos a Pantera Negra, un apolíneo luchador de ébano, es de presumir nos hallamos frente a una de las confrontaciones más espectaculares que pueden ofrecerse en el momento actual.

El resto del programa tiene calidades similares a las descritas para los combates mencionados.

En primer lugar Febrer, el «ex vaquero de Sans» y Abelli, el «americano», librarán singular litigio por ver de imponerse. Los estilos son tan dispares que nada hace pensar en la superioridad de cualquiera.

Luego, sigue La Barba y Mateu, dos hombres difíciles que no sabemos cómo resolverán su pleito, para continuar posteriormente con Rudo Martin y Salme, el de Gerona, que puede dar entrada a una antesala y final de velada sensacional. En una palabra, el Salón Iris vivirá esta noche otras de sus formidables exhibiciones del más rudo de los deportes de lucha.

PAUSANIAS

Desarrollo de la Tirada "LLAMA"

Polígono «Vista Alegre», del Tiro Nacional de España

El domingo pasado, día 31 de mayo, tuvo lugar la ya tradicional Tirada «LLAMA», que en la presente edición tuvo un extraordinario éxito, por lo que se refiere a número de participantes y puntuaciones obtenidas.

Con un total de sesenta y cinco tiradores, divididos en cuatro categorías, estableciendo las marcas siguientes.

MAESTROS:		
1.º D. Juan María Sala	282	puntos, sobre un máximo de 300
2.º D. Jaime Bundó	281	» » » » » »
3.º D. Antonio Tomé	277	» » » » » »
PRIMERA:		
1.º D. Juan Francisco Serrat ...	276	puntos, sobre un máximo de 300
2.º D. José Romeu	273	» » » » » »
3.º D. Ramón Mir	265	» » » » » »
SEGUNDA:		
1.º D. Fernando Riviere	265	puntos, sobre un máximo de 300
2.º D. José Sánchez	263	» » » » » »
3.º D. Juan Correa	255	» » » » » »
TERCERA Y NOVELES:		
1.º D. José Esteve	280	puntos, sobre un máximo de 300
2.º D. Francisco Planas	251	» » » » » »
3.º D. Antonio Godall	245	» » » » » »

Como puede apreciarse de los resultados obtenidos en esta Tirada organizada por la Casa «LLAMA», son de excelente calidad la mayoría de ellos, pero algunos, en especial como los obtenidos por Sala, Bundó y Esteve, son altamente satisfactorios.

24 HORAS A TRAVES DEL TELETIPO

AMERICO THOMAS, PRESIDENTE DE LA REPUBLICA DE PORTUGAL, DA LA SALIDA A LA REGATA INTERNACIONAL CASCAIS—BERMUDAS

Cascais. — El presidente portugués Américo Thomaz ha dado la salida a la regata internacional Cascais — Bermudas, que se inició con tiempo inestable. Lucía el sol pese a las nubes reinantes, pero reinaba brisa del sudoeste y el mar estaba revuelto.

Doce embarcaciones participantes tomaron la salida a unas cuatro millas del «Cabo Raso». En principio, la regata tenía señalada su partida en la Bahía de Cascais, pero las desfavorables condiciones del viento hizo que los organizadores cambiarán el punto de salida más al norte.

Las embarcaciones que han tomado la salida con las siguientes: de Alemania: Christian Radich, Sorlandt y Statsraad Lehmkuhl, de Noruega: Juan Sebastián Elcano, de España, y Sagres de Portugal, en la primera categoría, Tawau, de Gran Bretaña y Corsario II, de Italia, en segunda clase y Marlin, de Gran Bretaña y Peter von Danzig, de Alemania, en la tercera.

HAILWOOD LOGRA LA MAYOR VELOCIDAD EN LAS ISLAS DE MAN

Douglas, Isla de Man. — Mike Hailwood, campeón del mundo de motociclismo sobre una máquina MV de 500 c. c. ha conseguido la mayor velocidad en las prácticas para el Tourist Trophy sobre el circuito de la Isla de Man.

Hailwood consiguió 95,16 millas por hora.

NUEVA DEMANDA SOBRE LOS CUATROCIENTOS MIL DOLARES DE LA ENTRADA DEL COMBATE LISTON - CLAY

Washington. — Billa Macdonald, Miami Beach, rico promotor y deportista, ha aceptado un desafío de Intercontinental Sports Inc. para llevar ante los tribunales la batalla legal por la suma de 400.000 dólares, correspondiente al combate por el campeonato del mundo de los grandes pesos entre Cassius Clay y Sony Liston, el pasado mes de febrero.

Macdonald aceptó el desafío, después de que el representante legal de la citada compañía, Garland «Billy» Cherry, anunciara en Pensylvania, que Intercontinental presentará una demanda legal contra Macdonald, en Miami, para recobrar la suma de 400.000 dólares, importe de los derechos de entrada del combate Clay-Liston, en el Convention Hall de Miami Beach.

En la citada fecha, 25 de febrero, Clay venció a Liston por K. O. técnico, en el séptimo asalto.

EDER JOFRE PONDRA EN JUEGO SU TITULO MUNDIAL DE LOS GALLOS

Sao Paulo. — Eder Jofre ha manifestado que ha llegado a un acuerdo para poner en juego su título mundial de los gallos contra el vencedor del próximo combate entre Masahijv «Fighting» Hara (Japón) y Jeaús Pimentel (Méjico).

Aristides Jofre, padre de Eder y también su entrenador, ha manifestado que el manager Abe Katznelson ha enviado un cable de aceptación al promotor George Parnassus.

Aristides Jofre ha manifestado que el campeón recibirá una bolsa de 40.000 dólares.

El combate se celebrará a finales de julio o mediados de agosto.

VERVEST, PRIMER CLASIFICADO EN EL CAMPEONATO DEL MUNDO DE BILLAR

Vigo. — Los resultados registrados hoy en el Campeonato del Mundo de Billar, modalidad libre, son los siguientes:

El campeón de Argentina, Berardi, hizo las 500 carambolas en 3 entradas, con serie mayor de 375, precediendo al campeón de Bélgica, Vervest que quedó en 126 carambolas. El campeón belga permanecía hasta ahora imbatido.

En otra partida, el portugués Pinto, hizo las 500 carambolas en tres entradas, con serie mayor de 377, en tanto que su oponente, el campeón de Austria, Keingartner, quedó en seis carambolas.

Van, por el momento, en cabeza de la clasificación el belga Vervest, el español, Domingo y el portugués, Pinto, con 6 puntos.

RAMALLETS, EN TRATOS CON EL MURCIA

Murcia. — Se han entablado negociaciones, según noticias oficiosas, con Ramallets para que entrene al Real Murcia.

Alvarito, defensa del Murcia, quiere la baja, y posiblemente se la darán, ya que el jugador alega motivos personales.

Es posible que fiche por el Real Murcia o el Imperial Amador, portero de La Felguera, que hace el servicio militar en Alcantarilla.

Mañana domingo comenzarán los XXXVI Campeonatos Nacionales de Boxeo

Madrid, 5. (Por teléfono, de nuestro corresponsal NIVARDO PIÑA.)

Pasado mañana, domingo, en el Palacio de los Deportes darán comienzo los XXXVI Campeonatos de España de Boxeo, de aficionados, organizados por la Federación Castellana de Boxeo, por orden de la Federación Española. El primer día se celebrarán en dos veladas, a las siete de la tarde y a las diez y media de la noche, las eliminatorias previas. Desde hace varios días están concentrados en el Albergue del Frente de Juventudes de la Casa de Campo buen número de expediciones de los once equipos que disputarán la Copa del Generalísimo, y en la que participarán cien boxeadores en total.

Esta mañana han llegado, precisamente, los últimos equipos, que han sido los de Cataluña y Andalucía.

El máximo galardón a que aspiran nuestros equipos es la Copa de Su Excelencia el Generalísimo, trofeo que recae en poder de aquel equipo vencedor de cada torneo anual, adjudicándoselo en propiedad la región que lo obtenga durante dos años seguidos o tres alternos. Cataluña y Centro han conseguido ya dos veces el preciado trofeo, y Levante y Las Palmas, una, mientras que Tenerife, actual equipo campeón, va a intentar ganar de nuevo este año el Campeonato para adjudicarse en propiedad la séptima copa.

Participan en este Campeonato los once equipos siguientes: Tenerife, Las Palmas, Cataluña, Centro, Vasco - Navarra, Cantabria, Galicia, Aragón, Andalucía, Levante y Castilla la Vieja.

Independientemente, la Federación del Centro presenta otro equipo con el título de Madrid, derecho que se concede a las Federaciones bajo cuyo feudo se organizan los Campeonatos, y también participará un equipo interregional compuesto por una selección de púgiles que por unas u otras circunstancias no han podido encuadrarse en los equipos representativos regionales, pero estos dos últimos equipos no pueden optar a la Copa del Generalísimo, aunque sí a la conquista de títulos individuales.

El Torneo se iniciará el domingo, a las siete de la tarde, y el resto de veladas se celebrarán diariamente. El miércoles y el jueves se celebrarán las semifinales, el viernes habrá descanso y el sábado, 13, se celebrarán las finales, de las que surgirán los once campeones individuales.

XXXVII Concurso Internacional del Real Club de Tenis Barcelona-1899

Trofeo Conde de Godó

(XII AÑO)

Hoy, sábado, 6 de junio de 1964

A LAS 12,30

JUAN MANUEL COUDER contra ROY EMERSON (semifinal)

A LAS 16

MANUEL SANTANA contra KEN FLETCHER (semifinal)

A CONTINUACION

FINAL PAREJAS MIXTAS

PISTAS DE PEDRALBES

BALONCESTO

Brillante triunfo de España sobre Luxemburgo en el torneo preolímpico, por 88-58

Ginebra, 5. — España ha vencido a Luxemburgo, por 88 puntos a 58, en partido de baloncesto correspondiente al grupo «B» del Torneo Preolímpico que comenzó ayer en esta ciudad.

El primer tiempo finalizó con 35—26, favorable a los jugadores españoles.

El equipo español fue netamente superior a sus adversarios, que se concentraron eminentemente en la defensa, dos jugadores luxemburgueses, debido a su juego bajo el tablero propio, fueron expulsados por las cinco faltas personales.

Los españoles presentaron al principio un conjunto pleno de reservas, dirigidos por Descartín. Frente al conjunto hispano, los jugadores del gran ducado se portaron bien, y a los diez minutos de juego, su retraso era solo de tres puntos: 17—14. Los españoles, sin embargo, se impusieron en forma paulatina y llegaron al descanso con 35—26 a su favor.

En la segunda parte, los españoles cobraron nueva fuerza con la entrada en el equipo de jugadores titulares, y a los 10 minutos de este período, el marcador señalaba ya 57—41 a favor de España.

La mejor técnica española fue imponiéndose y España triunfó finalmente por el margen sustancial de 88—58.

A las órdenes de los árbitros Shaltiel, de Israel, y Calitsis, de Grecia, los equipos fueron.

España. — Nora (2), Descartín (9), González (6), Sainz (2), Lluis (8), Auladell (3), Emilianto, Sevillano (7), Martínez (8), Buscató, Alocen (12) y Ramón (31).

Luxemburgo. — Thilen, Posing (12), Pletschette (8), Schultaz (2), Wolter (2), Mahtgen (4), Joseph Srotz (2), N. Strotz (11), Maas, Kremer (17), Lieb y Agnei.

OTROS RESULTADOS

El primer tiempo del partido de baloncesto Bélgica - Gran Bretaña finalizó con 47—36, favorable a los británicos, que triunfaron finalmente por 100—64.

En otro encuentro de esta tarde, Finlandia venció a Israel por 60—55; tras llegarse al descanso con 30—19 a favor de los finlandeses.

* * *

En otro encuentro, Hungría venció a Austria por 86—72, tras finalizar la primera parte 51—28, favorable a los húngaros.

En encuentro correspondiente al Torneo Preolímpico de Baloncesto, Grecia ha vencido a Suiza por 89—82.